

SPECYFIKACJA ISTOTNYCH WARUNKÓW ZAMÓWIENIA (SIWZ)

1. ZAMAWIAJĄCY:

Opolska Spółdzielnia Mieszkaniowa „Przyszłość” w Opolu ul. Katowicka 23

2. PRZEDMIOT ZAMÓWIENIA

Przedmiotem zamówienia są prace remontowo – budowlane:

Zadanie 1: wymiana nawierzchni przed lokalami użytkowymi oraz odświeżenia muru oporowego.

Adres: Opole, ul. Kośnego 33-39

Zakres: zgodnie z opisem przedmiaru stanowiącym załącznik nr 1 do SIWZ.

Zadanie 2: remont nawierzchni tarasu wraz z warstwą izolacyjną

Adres: Opole, ul. Rodziewiczówny 13A

Zakres: zgodnie z opisem przedmiaru stanowiącym załącznik nr 2 do SIWZ.

Zadanie 3: przebudowa nawierzchni ciągu pieszego

Adres: Opole, ul. Niemodlińska 63 (północna strona budynku handlowo-usługowego)

Zakres: zgodnie z opisem technicznym stanowiącym załącznik nr 3 do SIWZ oraz opisem przedmiaru stanowiącym załącznik nr 3.1 do SIWZ.

Uwagi:

- przedmiary robót (załącznik nr 1; 2; 3.1 do SIWZ) są materiałami pomocniczymi dołączonymi do SIWZ, wyłącznie celem ułatwienia wykonawcy obliczenia ceny oferty. Podane w przedmiarach podstawy wyceny należy traktować jako orientacyjne. Cena ofertowa winna uwzględniać wszystkie wymagania SIWZ. Jeżeli wykonawca uzna, że dana pozycja powinna zawierać inną ilość lub jakaś pozycja została wg niego nie uwzględniona powinien to uwzględnić w swojej wycenie.
- oferowana cena winna obejmować:
 - wykonanie wszelkich prac koniecznych do poprawnej realizacji zadania
 - dostawę i wbudowanie wszystkich materiałów koniecznych do prawidłowego wykonania prac zgodnie z ich technologią
 - wykonanie koniecznych prac rozbiórkowych i towarzyszących
 - ustawienie, najem i rozbiórkę rusztowań lub podnośnika
 - wykonanie prac porządkowych w rejonie prowadzenia robót
 - wygradzenie i odpowiednie oznakowanie terenu bezpośrednio wykorzystywanego do prowadzenia robót
 - przywrócenie terenu do stanu ustalonego protokolarnie w dniu przekazania placu budowy
- roboty należy prowadzić w sposób nie utrudniający przemieszczania się lokatorom,
- należy utrzymywać czystość i porządek w trakcie prowadzenia prac
- materiały z rozbiórek należy wywieźć na miejsce wskazane przez A. O. lub na PSZOK
- teren prowadzenia robót należy przywrócić do stanu ustalonego protokolarnie w dniu przekazania placu budowy

3. TERMIN REALIZACJI ZAMÓWIENIA

Zamawiający planuje wykonać zadania w terminie do: 15.11.2023r.

4. WARUNKI ZAMÓWIENIA

W przetargu mogą brać udział Oferenci, którzy:

- a) złożył oświadczenia zgodnie z załącznikiem nr 5 do SIWZ

- b) opracują ofertę zgodnie z pkt. 6 i złożą ważną ofertę wraz z oświadczeniami i dokumentami w terminie i miejscu wskazanym w pkt. 7
- c) płatność w terminie do 30 dni od daty otrzymania przez Zamawiającego prawidłowo wystawionej faktury, po wykonaniu i odbiorze **całości prac w podziale na poszczególne zadania.**

5. WADIUM

Zamawiający nie wymaga wpłaty wadium.

6. OPIS SPOSOBU PRZYGOTOWANIA OFERTY

Oferta powinna być napisana w języku polskim, w czytelny sposób.

Oferta musi być w całości spięta lub zszyta w sposób trwały, uniemożliwiający jej przypadkowe zdekompletowanie.

Wszystkie strony oryginału oferty powinny być ponumerowane oraz podpisane przez osobę (osoby) uprawnioną do występowania w imieniu Oferenta. Wszelkie poprawki powinny być naniesione czytelnie oraz opatrzone datą i podpisem osoby uprawnionej.

Ceny ofertowe powinny być podane cyfrowo i słownie, (bez podatku VAT).

Oferty należy składać w nieprzejrzystych kopertach. Koperta winna być zaadresowana na adres - OSM „Przyszłość” 45-061 Opole ul. Katowicka 23, oraz oznakowana: „**Oferta – remont nawierzchni – Centrum, Dambonia**”.

OFERTA POWINNA ZAWIERAĆ:

Ofertę należy złożyć na formularzu ofertowym stanowiącym załącznik nr 6 do SIWZ.

- oferowaną cenę wykonania zamówienia oddzielnie dla każdego zadania;
- kosztorysy ofertowe (wartość pozycji z narzutami, z podsumowaniem elementów) z podaniem składników cenotwórczych,
- potwierdzenie terminu wykonania prac zgodnie z pkt. 3 Specyfikacji lub informację w jakim terminie licząc od dnia podpisania umowy Oferent wykona przedmiot zamówienia;
- aktualny wystawiony nie wcześniej niż 6 miesięcy przed upływem terminu składania ofert dokument potwierdzający status prawny Oferenta i dopuszczający Oferenta do obrotu prawnego w zakresie obejmującym zamówienie;
- polisę odpowiedzialności cywilnej w zakresie prowadzonej działalności o wartości nie mniejszej niż wartość oferowanych do wykonania prac;
- referencje (*przygotowane zgodnie z kryteriami wyboru ofert*);
- oświadczenie o minimum pięcioletnim okresie udzielanej gwarancji;
- imienne wskazanie kierownika robót / kierownika budowy członka izby zawodowej
- oświadczenia zgodnie z załącznikiem nr 5 do SIWZ;

7. MIEJSCE I TERMIN SKŁADANIA OFERT

Oferty należy składać w sekretariacie Spółdzielni Opole ul. Katowicka 23 pok. 1 w terminie do dnia10.....08.....2023r. do godziny 14⁰⁰.

Oferty złożone po tym terminie nie będą rozpatrywane.

8. KRYTERIA WYBORU OFERT I ICH ZNACZENIE

OCENA OFERT:

- a. Cena – 91 %
- b. Wiarygodność Oferenta – 9 %

9 % - referencje za zrealizowane prace o podobnym charakterze z ostatnich 3 lat, pod warunkiem załączenia referencji na zrealizowane prace na kwotę nie mniejszą niż 50 tys. zł (kwoty wynikające z referencji nie będą sumowane w celu spełnienia postawionego warunku, maksymalnie po 3% za każdą referencję za zrealizowane prace na kwotę nie mniejszą niż 50 tys. zł, maksymalnie 9%).
Pod uwagę będą brane wyłącznie referencje podmiotów, prowadzących działalność z zakresu zarządzania nieruchomościami lub

będące właścicielami nieruchomości, które zostały wystawione i podpisane przez osoby lub organy uprawnione do podpisywania umów. Referencje winny obejmować informacje o należyтым wykonaniu prac (bez usterek) oraz wykonaniu prac w terminie zgodnym z zawartą umową.

9. MIEJSCE I TERMIN OTWARCIA OFERT

- 1) Zamawiający otworzy koperty z ofertami w dniu o godzinie *M. 08. 23r. 11⁰⁰*
- 2) Otwarcie kopert, podanie nazw i adresów oferentów oraz oferowanych cen wykonania zamówienia odbędzie się publicznie z udziałem oferentów.
- 3) Po otwarciu kopert z ofertami Zamawiający odrzuci oferty;
 - a. z powodu braku lub niewłaściwego przygotowania oferty lub któregośkolwiek z dokumentów wymienionych w pkt.6,
 - b. z powodu braku wymaganych podpisów,
 - c. z powodu braku proponowanej ceny wynagrodzenia.
- 4) Informacja o wynikach postępowania przetargowego zostanie zamieszczona na stronie internetowej Spółdzielni oraz na tablicy ogłoszeń OSM „Przyszłość” Opole ul. Katowicka 23.

10. ZAWARCIE UMOWY

Z Oferentem, którego oferta zostanie przyjęta w postępowaniu przetargowym, zostanie podpisana umowa wg wzoru, który stanowi załącznik nr 4 do Specyfikacji.

11. UDZIELANIE WYJAŚNIEŃ

Wszelkich szczegółowych wyjaśnień udzielają pracownicy:

- Działu ds. Obsługi Technicznej i Eksploatacji OSM. „Przyszłość” Opole ul. Katowicka 23 pok. 7, 8, 9, 10, tel. 77 453 86 01 wew. 4, e-mail: sekretariat@osm.opole.pl
- Administracja Osiedla „Centrum” Opole, ul. Kośnego 31B, 77 453-66-16, e-mail: centrum@osm.opole.pl,
- Administracja Osiedla „Dambonia” Opole, ul. Dambonia 16, 77 474-38-90, e-mail: dambonia@osm.opole.pl,

12. ZAMAWIAJĄCEMU PRZYSŁUGUJE PRAWO

- ⇒ unieważnienia zamówienia bez podania przyczyn,
 - ⇒ wybrania oferty, której cena w sposób znaczący odbiega od cen pozostałych Oferentów,
 - ⇒ wybrania oferty, której termin jest niezgodny ze specyfikacją,
 - ⇒ ograniczenia zakresu robót objętych zamówieniem,
- bez jakichkolwiek roszczeń odszkodowawczych ze strony Oferentów.

Opole dnia 13.07.2023.

Załącznik nr 1 – przedmiar robót do zadania nr 1
Załącznik nr 2 – przedmiar robót do zadania nr 2
Załącznik nr 3; 3.1 – opis techniczny i przedmiar robót
Załącznik nr 4 – wzór umowy
Załącznik nr 5 – oświadczenia Wykonawcy
Załącznik nr 6 – formularz ofertowy

Zatwierdził:

Zastępca Prezesa
ds. Technicznych i Eksploatacyjnych

mgr inż. Małgorzata Hejduk

PREZES ZARZĄDU

mgr inż. Janusz Turek

PRZEDMIAR

Nazwa zadania: Remont rampy wejściowej przed lokalami użytkowymi
Lokalizacja obiektu: ul. Augustyna Kośnego 33-39, Opole

Nazwa zamawiającego: Opolska Spółdzielnia Mieszkaniowa "Przyszłość"
Adres zamawiającego: ul. Katowicka 23, 45-061 Opole

Data opracowania: 15.06.2023

KOSZTORYSANT:

ZAMAWIAJĄCY:

Data opracowania
15.06.2023

Data zatwierdzenia

Insp. Technicznych
Insp. Technicznych
Tomasz Narusek
Tomasz Narusek



TABELA PRZEDMIARU ROBÓT

Lp.	Kod pozycji	Opis i obliczenia liczby	j.m.	liczba	Razem
PRZEDMIAR:					
1		NAWIERZCHNIA Z KOSTKI BETONOWEJ - RAMPA WEJŚCIOWA WRAZ ZE ZJAZDAMI DO LOKALI UŻYTKOWYCH - KOŚNEGO 33-39			
1.1		Roboty rozbiórkowe i przygotowawcze			
1	KNR 2-31 0807-01	Rozebranie istniejącej nawierzchni z kostki betonowej	m2		
d.1.1		200,00 {m2}	m2	200,00	
				RAZEM	200,00
2	KNR 2-31 0804-01	Ręczne rozebranie nawierzchni z tłucznia kamiennego o grubości 15 cm	m2		
d.1.1		200,00 {m2}	m2	200,00	
				RAZEM	200,00
3	KNR 2-31 0103-01	Ręczne profilowanie i zagęszczenie podłoża pod warstwy konstrukcyjne nawierzchni w gruncie kat. I-II	m2		
d.1.1		200,00 {m2}	m2	200,00	
				RAZEM	200,00
4	analiza indywidualna	Wywóz i utylizacja odpadów po robotach rozbiórkowych	m3		
d.1.1		poz.1 * 0,08	m3	16,00	
		poz.2 * 0,15	m3	30,00	
				RAZEM	46,00
1.2		Wykonanie nowej nawierzchni			
5	KNR AT-40 0409-02	Izolacja pozioma przeciwwilgociowa z bitumicznych mas uszczelniających (KMB) - nakładana ręcznie - ułożenie izolacji bitumicznej na styku ściany i powierzchni kostki brukowej	m2		
d.1.2		180 * 0,15	m2	27,00	
				RAZEM	27,00
6	KNR 2-31 0107-02	Wyrównanie istniejącej podbudowy tłucznem kamiennym sortowanym z zagęszczeniem mechanicznym - z uzyskaniem odpowiednich spadów do odprowadzenia wód opadowych - średnia grubość warstwy po zagęszczeniu ponad 10 cm	m3		
d.1.2		200,00 {m2} * 0,15	m3	30,00	
				RAZEM	30,00
7	KNR 0-11 0316-05	Nawierzchnie z kostki betonowej grubości 80 mm typu Polbruk Urbanika 20x30 cm faktura gładka lub równoważna na podsypce piaskowej grubości 50 mm z wypełnieniem spoin piaskiem	m2		
d.1.2		200,00 {m2}	m2	200,00	
				RAZEM	200,00
8	Analiza indywidualna analogia	Wypełnienie elastyczną masą i uszczelnienie przy stopnicach / wejściach do lokali i połączeniu z murem szczelin o szerokości 8-10 mm	m2 - pow. kostki		
d.1.2		200,00	m2 - pow. kostki	200,00	
				RAZEM	200,00
2		REMONT MURU OPOROWEGO			
2.1		Roboty rozbiórkowe i przygotowawcze			
9	KNR K-58 0201-06	Przygotowanie podłoża - oczyszczenie i mechaniczne zmycie	m2		
d.2.1		103,00 {m2}	m2	103,00	
	mur oporowy czapa muru oporowego	35,40 {m2}	m2	35,40	
				RAZEM	138,40
10	KNR K-58 0201-08	Przygotowanie podłoża - jednokrotne gruntowanie	m2		
d.2.1		poz.11	m2	15,00	

TABELA PRZEDMIARU ROBÓT

Lp.	Kod pozycji	Opis i obliczenia liczby	j.m.	liczba	Razem
				RAZEM	15,00
11 d.2.1	KNR K-58 0201-04	Przygotowanie podłoża - uzupełnienie ubytków tynku o powierzchni 0,75-5,00 m2 w jednym miejscu	m2		
		15,00 {m2}	m2	15,00	
				RAZEM	15,00
2.2		Roboty remontowe			
12 d.2.2	KNR K-58 0201-08	Przygotowanie podłoża - jednokrotne gruntowanie	m2		
		poz.9	m2	138,40	
				RAZEM	138,40
13 d.2.2	KNR K-58 0201-11	Przygotowanie podłoża - wykonanie warstwy zbrojonej z jednej warstwy siatki	m2		
	mur oporowy	15,00 {m2}	m2	15,00	
				RAZEM	15,00
14 d.2.2	ZKNR C-2 0817-07	Nacięcie rysy pod ułożenie dylatacji	m		
		1,10 * 10	m	11,00	
		0,45 * 10	m	4,50	
		0,45 * 10	m	4,50	
				RAZEM	20,00
15 d.2.2	KNR K-58 0102-10	Montaż profili dylatacyjnych z siatką zbrojeniową	m		
		1,10 * 10	m	11,00	
		0,45 * 10	m	4,50	
		0,45 * 10	m	4,50	
				RAZEM	20,00
16 d.2.2	KNR K-58 0202-01	Wykonanie cienkowarstwowej wyprawy tynkarskiej - naniesienie podkładu tynkarskiego - pierwsza warstwa	m2		
		15,00 {m2} {uzupełnienie ubytków w tynkach}	m2	15,00	
		(1,10 + 0,45 + 0,45) * 0,30 * 2 * 10	m2	12,00	
		{uzupełnienia przy dylatacjach}			
				RAZEM	27,00
17 d.2.2	KNR K-58 0202-03	Wykonanie cienkowarstwowej wyprawy tynkarskiej na ścianach	m2		
		15,00 {m2}	m2	15,00	
		(1,10 + 0,45 + 0,45) * 0,30 * 2 * 10	m2	12,00	
		{uzupełnienia przy dylatacjach}			
				RAZEM	27,00
18 d.2.2	KNR K-04 0202-09	Jednokrotne gruntowanie podłoża zewnętrznych	m2		
	mur oporowy	103,00 {m2}	m2	103,00	
	czapa muru oporowego	35,40 {m2}	m2	35,40	
				RAZEM	138,40
19 d.2.2	KNR K-04 0202-05	Dwukrotne malowanie powierzchni zewnętrznych tynków fakturowych bez gruntowania	m2		
	mur oporowy	103,00 {m2}	m2	103,00	
	czapa muru oporowego	35,40 {m2}	m2	35,40	
				RAZEM	138,40
20 d.2.2	KNR 19-01 1311-02	Oczyszczenie i dwukrotne malowanie farbą olejną elementów metalowych - rampa rozładunkowa otwierana	m2		
		2,20 * 0,40 * 2	m2	1,76	
		2,20 * 0,30	m2	0,66	
				RAZEM	2,42
21 d.2.2	KNR 19-01 1311-02	Oczyszczenie i dwukrotne malowanie farbą olejną elementów metalowych - dylatacje z blach	m2		
		1,10 * 0,45 * 6	m2	2,97	

TABELA PRZEDMIARU ROBÓT

Lp.	Kod pozycji	Opis i obliczenia liczby	j.m.	liczba	Razem
				RAZEM	2,97
22 d.2.2	KNR 19-01 1311-05	Oczyszczenie i dwukrotne malowanie farbą olejną elementów metalowych - krat i balustrad z prętów prostych	m2		
		5,80 * 1,15 * 2	m2	13,34	
				RAZEM	13,34
23 d.2.2	KNNR 2 1404- 04	Malowanie rur odpływowych	m		
		5,00	m	5,00	
				RAZEM	5,00

Inspektor ds. Technicznych

Tomasz Narusek



Wydruk z Systemu Informacji Przestrzennej UM Opola



13.07.2023, 09:59:46

skala: 1:473

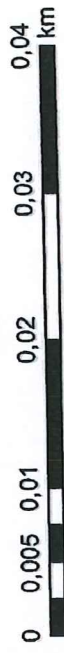

Legenda

- dzielnice
- arkusze
- obręby
- m. Opole
- punkty adresowe
- budynki
- budynek projektowany
- w budowie
- wybudowany
- budynek do rozbiórki
- ulice
- droga krajowa
- droga wojewódzka
- droga powiatowa
- droga gminna
- droga lokalna
- droga w budowie
- place
- Red: Red
- Green: Green
- Blue: Blue



13.07.2023, 09:59:46



CZAPPA MUR

MUR OPOROWY

PLANOWANI
KOSTKA
BRUKOWA









Przedmiar robót

Data: 2023-05-04
Budowa: REMONT TARASU
Obiekt: BUDYNEK USŁUGOWY
 OPOLE UL. RODZIEWICZÓWNY 13A
Zamawiający: OPOLSKA SPÓŁDZIELNIA MIESZKANIOWA "PRZYSZŁOŚĆ"
 OPOLE UL. KATOWICKA 23

opracowali:
mgr inż. Marek Miśniakiewicz,



Przedmiar robót

Podstawa nakładu, opis pozycji, wyliczenie ilości robót				Ilość	Krot.	Jedn.
1 POSADZKI						
1	KNR 401/811/7	Rozebranie posadzek z płytek z kamieni sztucznych na zaprawie cementowej		73,20		m2
2	KNR 401/804/7	Zerwanie posadzki cementowej [warstwa wyrównawcza]		73,20		m2
3	KNR 401/609/1	Rozebranie podsypki izolacyjnej, z gliny z sieczką lub trocinami, grubości do 10' cm [styropian]		73,20		m2
4	KNR 401/106/4	Usunięcie gruzu z budynku				
		płytki	73,20*0,01	=	0,732000	
		warstwa wyrównawcza	73,20*0,08	=	5,856000	
		styropian	73,20*0,10	=	7,320000	
					13,91	13,91
						m3
5	KNR 401/108/9	Wywóz gruzu spryzmowanego samochodami skrzyniowymi do 1' km		13,91		m3
6	KNR 401/108/16	Wywóz samochodami skrzyniowymi, na każdy następny 1' km, gruz [do 10 km]		13,91	9	m3
7	Kalkulacja własna	Oplata za wysypisko		13,91		m3
8	KNR 202/1102/1	Warstwy wyrównawcze pod posadzki, z zaprawy cementowej grubości 20' mm, zatarte na ostro		73,20		m2
9	KNR 202/1102/3	Warstwy wyrównawcze pod posadzki, dodatek lub potrącenie za zmianę grubości o 10' mm [warstwa spadkowa o gr. 2-10 cm]		73,20	4	m2
10	KNRW 202/504/1	Pokrycie dachów papą termozgrzewalną, 1-warstwowe [izolacja pod posadzkowa]				
			73,20	=	73,200000	
		wywiniecie na ścianę	19,50*0,20	=	3,900000	
					77,10	77,10
						m2
11	KNR 202/609/3	Izolacje cieplne i przeciwdźwiękowe z płyt styropianowych, izolacje poziome na wierzchu konstrukcji, na sucho, 1' warstwa gr 15 cm		73,20		m2
12	KNR 202/1102/1	Warstwy wyrównawcze pod posadzki, z zaprawy cementowej grubości 20' mm, zatarte na ostro		73,20		m2
13	KNR 202/1102/3	Warstwy wyrównawcze pod posadzki, dodatek lub potrącenie za zmianę grubości o 10' mm		73,20	3	m2
14	KNR 41/101/4	Przygotowanie powierzchni poziomych pod uszczelnienia np. w technologii Deitermann, gruntowanie Eurolan TG2, ręcznie		73,20		m2
15	KNR 41/106/1	Wysokoelastyczna izolacja powierzchni poziomych np. w technologii SUPERFLEX 10, szpachlowanie		73,20		m2
16	KNR 41/106/4	Wysokoelastyczna izolacja powierzchni poziomych np. w technologii SUPERFLEX 10, uszczelnianie powierzchni poddanych działaniu wody działającej pod ciśnieniem [izolacja odporna na działanie promieni UV]		73,20		m2
17	KNR 41/104/1 (1)	Izolacja poziomych szczelin dylatacyjnych taśmami np. w technologii Deitermann, taśma Superflex B240, + masa SUPERFLEX-10		19,50		m
18	KNR 12/1118/8	Posadzki płytkowe z kamieni sztucznych układanych na klej, płytki 30x30' cm, metoda zwykła [analogia - płytki układane na stopkach]		73,20		m2
19	KNR 12/1120/4	Cokoliki płytkowe z kamieni sztucznych na klej - z przycinaniem płytek, płytki 30x30' cm, cokolik 15' cm, przygotowanie podłoża		19,50		m
20	KNR 12/1120/5	Cokoliki płytkowe z kamieni sztucznych na klej - z przycinaniem płytek, płytki 30x30' cm, cokolik 15' cm, metoda zwykła		19,50		m
2 ELEMENTY BLACHARSKIE						
21	KNR 401/535/4	Rozebranie rynien z blachy nie nadającej się do użytku		13,80		m
22	KNR 401/535/6	Rozebranie rur spustowych z blachy nie nadającej się do użytku		4,00		m
23	KNR 401/535/8	Rozebranie obróbek blacharskich: murów ogniowych, okapów kołnierzy, gzymsów itp. z blachy nie nadającej się do użytku				
		pas nadrynnowy	(13,80+5,30*2)*0,20	=	4,880000	
					4,88	4,88
						m2
24	KNR 404/1107/1 (1)	Wywóz złomu z terenu rozbiórki, samochodem skrzyniowym na odległość do 1' km, z załadunkiem i wyładunkiem ręcznym, samochód do 5' t				
		rynny	13,8*0,23*5,50/1000	=	0,017457	
		rury spustowe	4,00*0,37*5,50/1000	=	0,008140	
		obróbki	4,88*5,50/1000	=	0,026840	
					0,05	0,05
						t
25	KNR 404/1107/4 (1)	Wywóz złomu z terenu rozbiórki, samochodem skrzyniowym na odległość do 1' km, nakłady uzupełniające za każdy dalszy rozpoczęty 1' km odległości ponad 1' km, samochód do 5' t		0,05		9 t
26	KNR 202/507/1 (1)	Różne obróbki z blachy z cynku przy szerokości w rozwinięciu do 25' cm [alucynk]				
		pas nadrynnowy	(13,80+5,30*2)*0,20	=	4,880000	
					4,88	4,88
						m2
27	KNR 202/508/4 (2)	Rynny dachowe z blachy ocynkowanej, półokrągłe o średnicy 15' cm		13,80		m

Podstawa nakładu, opis pozycji, wyliczenie ilości robót	Ilość	Krot.	Jedn.
28 KNR 202/510/3 (2) Rury spustowe z blachy ocynkowanej, rury spustowe okrągłe o średnicy 12'cm	4,00		m

SPECYFIKACJA TECHNICZNA

**Przebudowa nawierzchni ciągu pieszego od strony północnej
budynku handlowo-usługowego przy ul. Niemodlińskiej 63 w Opolu**

Zakres przebudowy obejmuje m.in.:

- Sporządzenie uproszczonej dokumentacji technicznej rozproawadzenia wód opadowych wraz z zaprojektowaniem spadków dla przebudowanej nawierzchni utwardzonej.
- Rozebranie nawierzchni z płyt chodnikowych betonowych,
- Rozebranie obrzeży betonowych.
- Osadzenie nowych obrzeży betonowych na ławie betonowej.
- Wymiana podbudowy pod nawierzchnię chodników.
- Regulacja studzienek kanalizacyjnych.
- Wykonanie nowej nawierzchni chodników z kostki betonowej.
- Wywóz gruzu i urobku wraz z utylizacją.
- Humusowanie i prace porządkowe.

Zakres przebudowy określa:

- przedmiar robót

Wykonawca we własnym zakresie winien dokonać wizji lokalnej oraz szczegółowych obmiarów robót. Oferta winna obejmować wszystkie prace niezbędne do prawidłowego wykonania zamówienia.

Zastępca Kierownika
ds. Technicznych

mgr inż. Sebastian Alama

Przedmiar robót

Podstawa nakładu, opis pozycji, wyliczenie ilości robót	Ilość	Krot.	Jedn.
1 Roboty przygotowawcze			
1.1 KNP 2/318/4 (2) Ogrodzenie tymczasowe placu budowy, wykonanie z siatki metalowej, ustawienie słupów, umocowanie pręseł i siatki	30		m
1.2 Kalkulacja własna Przygotowanie uproszczonej dokumentacji technicznej rozprowadzenia wód opadowych wraz z zaprojektowaniem spadków dla przebudowywanej nawierzchni utwardzonej	1		szt
1.3 KNKRB 1/111/2 (1) Roboty pomiarowe przy powierzchniowych robotach ziemnych - koryta pod nawierzchnie placów - niwelacja terenu	0,04		ha
2 Roboty nawierzchniowe - rozbiórkowe			
2.1 KNKRB 6/805/6 Rozebranie chodników z płyt betonowych podsypka piaskowa, płyty 50x50x7 4m x 32m + (11,5m+15m)x2m/2 + 8m x 6,5m + 9m x 15,5m + 3,2m x 21,5m + 4m x 2,5m - 4m x 9mb (dz. miejska) = 128m ² + 26,5m ² + 52m ² + 139,5m ² + 68,8m ² + 10m ² - 36 m ² = 388,8m ²	388,8		m ²
2.2 KNR 231/814/2 Rozebranie krawężników wtopionych i obrzeży trawnikowych, obrzeża 8x30-cm na podsypce piaskowej 68mb - 9mb = 59mb	59		m
2.3 KNR 231/812/3 Rozebranie ław pod krawężniki, ławy z betonu (68 mb - 9mb) x 0,20m x 0,15m = 1,77m ³	1,77		m ³
3 Wykonanie nowej nawierzchni utwardzonej			
3.1 KNR 231/101/1 Koryta wykonywane na całej szerokości jezdni i chodników, mechanicznie, grunt kategorii I-IV, na głębokości 20-cm 128m ² + 26,5m ² + 52m ² + 139,5m ² + 68,8m ² + 10m ² - 36m ² - 26,5m ² - 8m x 6,5m = 424,8m ² - 114,5m ² = 310,3m ²	310,3		m ²
3.2 KNR 231/101/2 Koryta wykonywane na całej szerokości jezdni i chodników, mechanicznie, grunt kategorii I-IV, dodatek za każde dalsze 5-cm głębokości	310,3		m ²
3.3 KNR 231/103/1 Profilowanie i zagęszczanie podłoża pod warstwy konstrukcyjne nawierzchni, ręcznie, grunt kategorii I-II	310,3		m ²
3.4 KNR 231/104/5 Warstwy odsączające, w korycie lub na całej szerokości drogi, zagęszczenie mechaniczne, grubość warstwy po zagęszczeniu 10-cm	310,3		m ²
3.5 KNR 231/114/5 Podbudowy z kruszyw, tłuczeń, warstwa dolna, grubość warstwy po zagęszczeniu 15-cm	310,3		m ²
3.6 KNR 231/114/7 Podbudowy z kruszyw, tłuczeń, warstwa górna, grubość warstwy po zagęszczeniu 8-cm	310,3		m ²
3.7 KNR 231/401/2 Rowki pod krawężniki i ławy krawężnikowe, 20x20-cm, grunt kategorii III-IV	59		m
3.8 KNR 231/402/3 Ławy pod krawężniki, betonowa zwykła	1,77		m ³
3.9 KNNR 6/404/4 Obrzeża betonowe, 30x8-cm, podsypka piaskowa, wypełnienie spoin zaprawą cementową	59		m
3.10 KNR 231/1406/3 Regulacja pionowa studzienek dla urządzeń podziemnych, wazy kanalowe	3		szt
3.11 KNR 11/317/2 Nawierzchnie z kostki betonowej "Polbruk" grubości 80-mm na podsypce cementowo-piaskowej grubości 50-mm z wypełnieniem spoin zaprawą cementową, typ 20	310,3		m ²
4 Wywóz ziemi i gruzu wraz z robotami porządkowymi			
4.1 KNR 401/108/6 Wywóz samochodami samowyladowczymi do 1-km, grunt kategorii III, urobek 310,3m ² x (0,2m podb. + 0,05m podb. + 0,03m podsyp.)	86,9		m ³
4.2 KNR 401/108/8 Wywóz samochodami samowyladowczymi, urobek, dodatek za każdy następny 1-km	86,9	6	m ³
4.3 KNR 401/108/18 Wywóz samochodami samowyladowczymi do 1-km, gruz z konstrukcji gruzo- i żużlobetonowych płytki chodnikowe, obrzeża, ławy bet., gruz z rozbiórki 388,8m ² x 0,06m + 59 x 0,08m x 0,3m + 2,04m ³ = 23,3m ³ + 1,4m ³ + 1,77m ³ = 26,5m ³	26,5		m ³
4.4 KNR 401/108/16 Wywóz samochodami skrzyniowymi, na każdy następny 1-km, gruz (kol.13-15) płytki chodnikowe do złożenia we wskazanym miejscu 26,5m ³ - 23,3m ³ + 2m ³ (uszk. płytki)	5,2	6	m ³
4.5 Kalkulacja własna Utylizacja urobku i gruzu (bez całych płytek chodnikowych) 86,9m ³ x 1,7t + 5,2m ³ x 2t = 147,7t + 10,4t = 158,1t	158,1		t
4.6 KNP 2/318/4 (3) Ogrodzenie tymczasowe placu budowy, wykonanie z siatki metalowej, rozbiórka ogrodzenia	30		m
4.7 KNR 201/505/1 Plantowanie powierzchni gruntu rodzimego, ręczne, kategoria gruntu I-III 59m ² x 1,5 mb	88,5		m ²
4.8 KNR 201/510/1 Humusowanie i obsianie skarp, przy grubości warstwy humusu 5-cm	88,5		m ²

Zastępca Kierownika
ds. Technicznych

mgr inż. Sebastian Afama

Przebudowa ciągu pieszego od strony północnej
budynku handlowo-usługowego - Niemodlińska

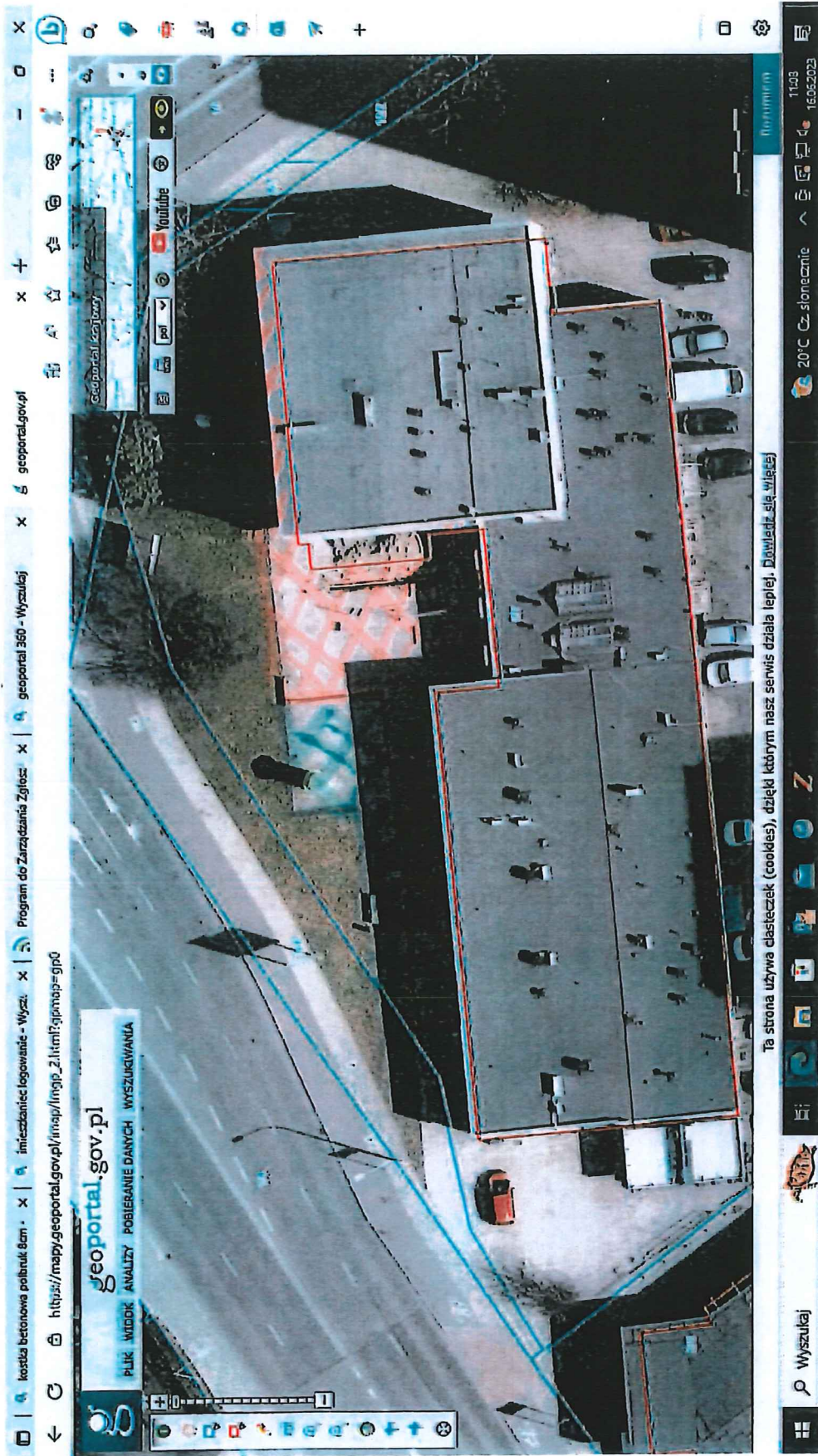

CP

istniejące wykorzystanie - płyt
chodnikowych do składowania



nowa nawierzchnia z kostką
betonową

UMOWA - WZÓR

zawarta w dniu pomiędzy:

Opolską Spółdzielnię Mieszkaniową „Przyszłość” w Opolu, ul. Katowicka 23, 45 - 061 Opole
wpisaną do rejestru przedsiębiorców pod numerem: KRS 0000096473, NIP: 754 034 02 17, Regon: 000488208,
w imieniu której występują:

.....
.....
zwaną w treści Umowy **Zamawiającym**,

a:

.....
.....
zwanej w treści Umowy **Wykonawcą**.

§ 1

Postanowienia ogólne

1. Przedmiotem Umowy jest wykonanie (wg SIWZ i oferty)
2. Szczegółowy zakres przedmiotu zamówienia określony został na podstawie (wg SIWZ i oferty) stanowiącego/yh Załącznik/i nr do niniejszej Umowy.
Szczegółowy Zakres robót realizowanych na danym etapie inwestycji podlega uzgodnieniu z właściwym Kierownikiem Administracji Osiedla.
3. Zakres prac obejmuje m.in. (wg SIWZ i oferty):
.....
.....
4. Ponadto zakres prac obejmuje:
 - a. wykonanie zabezpieczeń BHP, w tym m.in. wykonanie robót związanych z zabezpieczeniem obiektu i terenu przyległego na czas prowadzenia robót,
 - b. pracę sprzętu niezbędnego do wykonania robót,
UWAGA:
Wykonawca ponosi pełną odpowiedzialność w zakresie rzeczowym, finansowym i odszkodowawczym za jakość i stan techniczny stosowanych w ramach realizacji przedmiotu niniejszej umowy urządzeń i sprzętów, w tym również za ich właściwą eksploatację oraz zgodny z obowiązującymi przepisami montaż i demontaż,
 - c. dostawę i wbudowanie wszystkich materiałów niezbędnych do prawidłowego wykonania Umowy,
 - d. wykonanie wszelkich prac niezbędnych dla prawidłowej realizacji przedmiotu zamówienia, w tym również wszystkich robót dodatkowych i koniecznych wynikających z przyjętej technologii prowadzenia robót,
 - e. uzupełnienie ubytków tynków i wymalowań powstałych wskutek prowadzonych prac (dotyczy prac związanych z bruzdowaniem i naprawy istniejących tynków w przypadku ich wystąpienia);
UWAGA:
 - 1) połączenia tynków istniejących i uzupełniających nie mogą być zauważalne,
 - 2) kolory powłok malarskich należy dobrać w taki sposób aby nie odróżniały się od istniejących
 - f. wykonanie koniecznych prac rozbiórkowych i towarzyszących,
 - g. wywóz uzyskanego z demontażu materiału na miejsce wskazane przez Kierownika Administracji Osiedla. W przypadku wywozu do Punktu Skupu Surowców Wtórnych, należy **Zamawiającemu** przedłożyć dokument potwierdzający ilości wywiezionego materiału oraz kwotę otrzymaną za surowce wtórne,

- h. wywiezienie materiału porozbiórkowego na wysypisko śmieci i utylizację materiałów z rozbiórki,
- i. utrzymywanie czystości w rejonie realizowanych prac oraz wykonanie prac porządkowych.

§ 2

Termin realizacji

1. Termin rozpoczęcia robót (*wg SIWZ i oferty*): r.
2. Termin zakończenia robót (*wg SIWZ i oferty*): r.

UWAGA:

W przypadku gdy Wykonawca nie będzie w stanie zrealizować inwestycji w terminie ustalonym z Zamawiającym jest zobowiązany o tym fakcie powiadomić niezwłocznie przed upływem terminu zakończenia prac objętych niniejszą umową.

3. Za termin zakończenia robót uznaje się:
 - a. datę odbioru końcowego przedmiotu Umowy (podpisanie protokołu odbioru końcowego przez przedstawicieli *Zamawiającego* i *Wykonawcy*) – jeżeli nastąpił w terminie do 14 dni od daty zgłoszenia do odbioru lub
 - b. 14 dzień po terminie zgłoszenia do odbioru prac, w przypadku gdy *Zamawiający* nie wyznaczył terminu odbioru końcowego w tym terminie lub
 - c. termin odbioru dodatkowego, ustalony w protokole odbioru końcowego na skutek stwierdzenia w czasie odbioru końcowego wad, usterek itp., jeżeli zostanie on dokonany w wyznaczonym terminie i w jego treści nie zostaną stwierdzone wady, usterki itp.
Za przyczynę uniemożliwiającą dokonanie odbioru końcowego uznaje się również niewykonanie całego zakresu prac objętego Umową.
 - d. datę usunięcia wad i usterek stwierdzonych w protokole odbioru końcowego lub inną datę uzgodnioną na piśmie przez strony.

§ 3

Wynagrodzenie

1. Strony ustalają wynagrodzenie za wykonanie przedmiotu umowy w wysokości (*wg oferty*): zł (słownie:), jako wartość ryczałtową netto. Podatek VAT zostanie naliczony zgodnie z obowiązującymi na dzień wystawienia faktury przepisami prawa.
 - 1a. Kwota netto wynagrodzenia, o którym mowa w §3 ust.1, ulega zmniejszeniu o wartość netto kwoty uzyskanej przez Wykonawcę, o której mowa w § 1 ust. 4 lit. g
 2. *Zamawiający* w przypadku stwierdzenia wad w przedmiocie Umowy, ma uprawnienie do wstrzymania zapłaty za prace wykonane w sposób wadliwy, do momentu usunięcia stwierdzonych nieprawidłowości.
 3. Faktura będzie płatna w terminie 30 dni od daty doręczenia przez *Wykonawcę* prawidłowo wystawionej faktury, w formie przelewu na konto wskazane przez *Wykonawcę* w fakturze.
 4. Podstawą wystawienia faktury będzie podpisany przez obie strony bez zastrzeżeń protokół odbioru robót (częściowy/końcowy - wg oferty) stanowiących przedmiot niniejszej umowy.
 5. W razie zwłoki w płatności faktury *Zamawiający* zapłaci odsetki zgodnie z obowiązującymi przepisami.
 6. Za datę zapłaty przyjmuje się dzień obciążenia rachunku bankowego *Zamawiającego*.
 7. Ustala się, że zapłata wynagrodzenia za wykonanie przedmiotu umowy nastąpi (*wg oferty*) w ratach/w całości po wykonaniu i odbiorze robót stanowiących przedmiot niniejszej Umowy.
 8. Za niewykonany zakres robót (niezależnie od przyczyny niewykonania) nastąpi potrącenie ich wartości (określonej zgodnie z kosztorysem ofertowym) z wynagrodzenia za wykonanie przedmiotu umowy określonego w § 3 ust. 1. *Zamawiający* zachowuje prawo ograniczenia zakresu robót powierzonych wykonawcy na każdym etapie inwestycji bez podania przyczyny.
 9. Za roboty dodatkowe strony uznają wszystkie prace zlecone przez *Zamawiającego* (nieujęte w specyfikacji, ofercie i niniejszej Umowie) niezbędne do prawidłowego wykonania zadania.
 10. Roboty dodatkowe będą wyceniane według stawek i narzutów określonych w kosztorysie ofertowym lub (w przypadku ich braku) na podstawie obowiązujących katalogów, cen średnich w/g Sekocenbud. Wykonawca przed zgłoszeniem Zamawiającemu gotowości do odbioru (odbior częściowy/końcowy robót) zobowiązany jest do przedłożenia Zamawiającemu do akceptacji rozliczenia robót dodatkowych/wyłączonych oraz określonych w §4 ust. 2 atestów,

certyfikatów, aprobat i ocen technicznych itd. na każdą partię zastosowanych materiałów, których kserokopie stanowią będą załącznik do protokołu odbioru końcowego. Nierozliczenie robót dodatkowych/wyłączonych stanowi podstawę odmowy podpisania przez Zamawiającego protokołu częściowego/końcowego robót.

11. *Wykonawca* wykona roboty dodatkowe (w przypadku ich wystąpienia) na podstawie zlecenia (poprzedzonego protokołem konieczności) – udzielając jednocześnie (*wg oferty*) ... % upustu (wartość robót dodatkowych nie może przekroczyć 10% wynagrodzenia ustalonego w §3 ust.1). Protokół konieczności powinien być podpisany przez obie strony Umowy, a w przypadku gdy wartość robót dodatkowych nie przekracza 10% wartości umownej protokół konieczności może być podpisany przez osoby wskazane przez *Zamawiającego* w § 5 ust. 1.
12. W przypadku gdy wartość robót dodatkowych przekroczy 10% wartości umownej, *Wykonawca* wykona roboty dodatkowe na podstawie podpisanego przez strony Aneksu do Umowy.
13. Wykonanie robót dodatkowych, których wartość nie przekracza 10% wartości umownej nie powoduje przesunięcia terminu umownego.
14. Robotami dodatkowymi nie są prace wymagane dla wykonania robót zgodnie z zaproponowaną przez *Wykonawcę* technologią realizacji/systemem wykonania przedmiotu umowy.

§ 4

Obowiązki stron

1. Do obowiązków *Zamawiającego* należy:
 - przekazanie *Wykonawcy* frontu robót w terminie uzgodnionym z *Wykonawcą* i określonym w §2 ust. 1,
 - wskazanie *Wykonawcy* punktu poboru energii elektrycznej i wody, za zużycie których *Zamawiający* obciąży *Wykonawcę*, według wskazań urządzeń pomiarowych,
 - wskazanie *Wykonawcy* miejsca na zaplecze socjalno – magazynowe,
 - zapewnienie nadzoru inwestorskiego w osobie Inspektora Nadzoru Inwestorskiego,
 - zapłata wynagrodzenia za wykonanie przedmiotu umowy.
2. Do obowiązków *Wykonawcy* należy:
 - prowadzenie robót w sposób nieutrudniający normalnej eksploatacji obiektu i poruszania się lokatorów – użytkowników budynku,
 - przygotowanie, wygradzenie, zabezpieczenie i odpowiednie oznakowanie miejsca prowadzenia prac, ewentualnego zaplecza techniczno – materiałowego i socjalnego, w tym także organizację dojazdów i dojść do budowy niekolidujących z normalną eksploatacją obiektów,
 - wykonanie przedmiotu umowy zgodnie z zasadami wiedzy technicznej i budowlanej, normami oraz przepisami, w szczególności w zgodności z Prawem Budowlanym i przepisami wykonawczymi,
 - zapewnienie (o ile zakres robót tego wymaga) Kierownika Budowy/Robót posiadającego wymagane prawem uprawnienia i będącego czynnym członkiem OIIB,
 - wykonywanie całego zakresu prac z należytą starannością przy szczególnym zachowaniu zasad bezpieczeństwa i higieny pracy (bhp) oraz stosownych wytycznych w zakresie m.in. pracy sprzętów,
 - sporządzenie (o ile zakres robót tego wymaga) planu bezpieczeństwa i ochrony zdrowia (BiOZ), zgodnie z obowiązującymi przepisami, tj. m.in. Ustawą z dnia 7 lipca 1994 r. Prawo Budowlane oraz Rozporządzeniem Ministra Infrastruktury z 23 czerwca 2003 r. w sprawie informacji dotyczącej bezpieczeństwa i ochrony zdrowia oraz planu bezpieczeństwa i ochrony zdrowia,
 - sporządzenie instrukcji bezpieczeństwa i ochrony zdrowia – o ile zakres robót tego wymaga,
 - posiadanie aktualnej polisy ubezpieczeniowej od odpowiedzialności cywilnej w zakresie prowadzonych prac – suma gwarancyjna polisy o wartości co najmniej równej wartości realizowanych w ramach niniejszej umowy prac określonej w § 3 ust. 1.
 - przedstawianie, pod rygorem odmowy zapłaty za wykonane prace, atestów, certyfikatów, aprobat technicznych na każdą partię zastosowanych materiałów oraz rozliczenia robót dodatkowych/wyłączonych – kserokopie w/w stanowią będą załącznik do protokołu odbioru końcowego (kserokopie z adnotacją, że materiał został wbudowany na konkretnym budynku przy realizacji zleconych prac – opisane i opieczątowane przez Kierownika Budowy/Robót lub osobę wskazaną w §5 pkt. 2),

- zawiadomienie *Zamawiającego* o terminach robót zanikających lub ulegających zakryciu,
 - zapewnienie warunków BHP,
 - pokrycie kosztów zużytej energii elektrycznej i wody, na podstawie faktury wystawionej przez *Zamawiającego*,
 - utrzymywanie w czystości i porządku miejsca prowadzenia robót oraz wykonanie prac porządkowych w rejonie wykonywanych prac,
 - wywiezienie materiałów z rozbiórek w miejsce wskazane przez Administrację Osiedla lub na wysypisko śmieci, miejsce ich składowania lub utylizacji,
 - usunięcia uszkodzeń powstałych w trakcie prowadzenia robót bądź pokrycie ewentualnych kosztów ich usunięcia,
 - przekazanie *Zamawiającemu* przedmiotu umowy.
3. Strony ustalają, dla poprawności realizacji robót stanowiących przedmiot niniejszej umowy, prowadzenie przez *Wykonawcę* zastępczego dziennika budowy. Wykonawca zobowiązany jest do udostępnienia dziennika budowy celem dokonania stosownych wpisów wszystkim osobom, jednostkom i instytucjom do tego upoważnionym oraz na każde żądanie *Zamawiającego* i osób wskazanych w § 5.

§ 5 Koordynatorzy prac

Strony wyznaczają osoby odpowiedzialne:

- 1) ze strony *Zamawiającego*:
 - Koordynator prowadzonych prac:
 - Inspektor Nadzoru:
- 2) ze strony *Wykonawcy (wg oferty)*:
 - Właściciel:
 - Kierownik Budowy/Robót:

§ 6 Postanowienia dodatkowe

1. W czasie wykonywania prac *Wykonawca* zobowiązany jest do zapewnienia normalnej eksploatacji (użytkowania) obiektów i terenu przyległego oraz prowadzenia prac w sposób nieuciążliwy przy szczególnym zachowaniu zasad bezpieczeństwa.
2. Niezbędne w trakcie realizacji robót tymczasowe przejścia (o ile będą konieczne) winny być wcześniej uzgadniane z Administracją Osiedla.
3. *Wykonawca* zobowiązuje się do wykonania i przekazania do odbioru końcowego wszystkich robót będących przedmiotem niniejszej Umowy, zgodnie z zasadami wiedzy technicznej i sztuki budowlanej, obowiązującymi przepisami prawa, w szczególności przepisami techniczno - budowlanymi, normami, itd.
4. Przed przystąpieniem do robót każdorazowo *Wykonawca* (w porozumieniu z Administracją Osiedla) umieści na tablicy ogłoszeń, bądź innym wskazanym przez *Zamawiającego* widocznym miejscu, informację o przewidywanym czasie prowadzenia prac.
5. Ewentualne zajęcie chodnika, pasa jezdni lub innego terenu, *Wykonawca* uzgodni z odpowiednimi jednostkami zarządzającymi danymi terenami, a w przypadku terenów będących w użytkowaniu Spółdzielni z Kierownikiem Administracji Osiedla oraz pokryje związane z tym koszty w ramach ustalonego wynagrodzenia za wykonanie przedmiotu Umowy.
6. W przypadku powstania szkód w trakcie prowadzenia prac określonych w § 1, *Wykonawca* zobowiązuje się do ich usunięcia na swój koszt, w terminie 5 dni od daty zgłoszenia.
7. Jeśli *Wykonawca* nie usunie szkód w terminie określonym w § 6 ust. 6, *Zamawiający* zleci ich usunięcie osobie trzeciej, a kosztami obciąży *Wykonawcę*.

§ 7 Odstąpienie od umowy

1. *Zamawiający* zastrzega sobie prawo odstąpienia od umowy po wcześniejszym wezwaniu *Wykonawcy* do zaprzestania naruszeń i wyznaczeniu na to terminu dodatkowego, w przypadku stwierdzenia nieodpowiedniej jakości robót, zagrożenia niedotrzymania terminu umownego lub prowadzenia robót przez *Wykonawcę* w sposób nieprawidłowy i nie zapewniający poprawnej eksploatacji budynku. Termin odstąpienia wynosi 30 dni od daty stwierdzenia naruszeń.

2. W przypadku nie przystąpienia do robót w terminie 30 dni od ustalonego terminu rozpoczęcia robót, *Zamawiającemu* przysługuje prawo rozwiązania Umowy w trybie natychmiastowym.
3. W przypadkach określonych w ust. 1 i 2, *Wykonawca* zapłaci *Zamawiającemu* karę umowną w wysokości 20% łącznego wynagrodzenia netto, o którym mowa w § 3 ust. 1.
4. Odstąpienie od umowy wymaga zachowania formy pisemnej z uzasadnieniem.

§ 8

Kary umowne

Strony ustalają następujące uprawnienia i kary umowne:

1. Za opóźnienie w terminie wykonania robót *Zamawiający* obciąży *Wykonawcę* karą w wysokości 0,3% łącznego końcowego wynagrodzenia umownego netto, o którym mowa w § 3 ust. 1 z ewentualnym zmniejszeniem lub zwiększeniem w/w wynagrodzenia zgodnie z postanowieniami § 3 ust. 8- 12, za każdy dzień opóźnienia.
2. Za opóźnienie w usunięciu wad objętych gwarancją w okresie obowiązywania gwarancji, względem terminu z §9 ust. 2 *Wykonawca* zapłaci karę umowną w wysokości 0,3% łącznego końcowego wynagrodzenia umownego netto, o którym mowa w § 3 ust. 1 z ewentualnym zmniejszeniem lub zwiększeniem w/w wynagrodzenia zgodnie z postanowieniami § 3 ust. 8 - 12 , za każdy dzień opóźnienia licząc od terminu obustronnie uzgodnionego.
3. Za odstąpienie przez *Zamawiającego* od umowy z przyczyn leżących po stronie *Wykonawcy*, *Zamawiającemu* przysługuje kara umowna w wysokości 20% łącznego wynagrodzenia umownego netto, o którym mowa w § 3 ust. 1 .
4. Za odstąpienie przez *Wykonawcę* od umowy z przyczyn leżących po jego stronie, *Zamawiającemu* przysługuje kara umowna w wysokości 20% łącznego wynagrodzenia umownego netto, o którym mowa w § 3 ust. 1.
5. Za odstąpienie od umowy z przyczyn leżących po stronie *Zamawiającego*, *Wykonawcy* przysługuje kara umowna w wysokości 10% łącznego wynagrodzenia umownego netto, o którym mowa w § 3 ust. 1 z ewentualnym zmniejszeniem lub zwiększeniem w/w wynagrodzenia zgodnie z postanowieniami § 3 ust. 8 - 12.
6. Za zmianę (bez wyrażonej na piśmie zgody *Zamawiającego*) technologii robót określonej w ofercie *Wykonawca* zapłaci *Zamawiającemu* karę w wysokości 15% łącznego wynagrodzenia umownego netto określonego w § 3 ust. 1 z ewentualnym zmniejszeniem lub zwiększeniem w/w wynagrodzenia zgodnie z postanowieniami § 3 ust. 8 - 12.
7. *Wykonawca* wyraża zgodę na dokonywanie potrąceń z tytułu kar umownych z określonej w § 3 ust. 4 faktury za wykonane prace.
8. Strony zastrzegają możliwość dochodzenia odszkodowania uzupełniającego na zasadach określonych w Kodeksie Cywilnym, w przypadku, gdy wartość kar nie pokryje faktycznie poniesionej szkody.

§ 9

Gwarancja i zabezpieczenie gwarancji

1. *Wykonawca* udziela gwarancji na wykonane prace na okres (*wg oferty*) ... licząc od daty dokonanego bez zastrzeżeń odbioru końcowego przedmiotu Umowy.
2. W okresie gwarancyjnym *Wykonawca* zobowiązuje się do bezpłatnego usunięcia wad i usterek w terminie 7 dni licząc od daty pisemnego (listem, faxem lub e - mailem) powiadomienia przez *Zamawiającego* lub w innym technicznie możliwym terminie uzgodnionym z *Zamawiającym*. Okres gwarancji zostanie przedłużony o czas naprawy.
3. *Wykonawca* odpowiada za wady w wykonaniu przedmiotu umowy również po okresie gwarancji, jeżeli *Zamawiający* zawiadomi *Wykonawcę* o wadzie przed upływem okresu gwarancji.
4. Jeżeli w okresie gwarancji *Wykonawca* nie usunie wad w terminie wyznaczonym przez *Zamawiającego* na ich usunięcie zgodnie z postanowieniami ust. 2, to *Zamawiający* zleci ich usunięcie osobie trzeciej, a kosztami obciąży *Wykonawcę*.
5. Zabezpieczeniem gwarancji w okresie jej trwania jest (*wg oferty*) **ubezpieczenie gwarancji/depozyt gotówkowy**, w wysokości (*wg SIWZ i oferty*) ... % łącznej wartości końcowej wynagrodzenia umownego netto określonego w § 3 ust. 1 z ewentualnym zwiększeniem lub zmniejszeniem wynagrodzenia zgodnie z postanowieniami §3 ust. 8 - 12;
**ubezpieczenie gwarancji - dostarczone po odbiorze robót, w wysokości ... % łącznej wartości końcowej wynagrodzenia umownego netto określonego w § 3 ust. 1 z ewentualnym zwiększeniem lub zmniejszeniem wynagrodzenia zgodnie z postanowieniami §3 ust. 8 - 12. Wartość ubezpieczenia z zaokrągła się do pełnych 100,00 zł w górę. Do czasu dostarczenia ubezpieczenia gwarancji Zamawiający z końcowej faktury*

za wykonane prace zatrzymuje depozyt gotówkowy w wysokości ... % końcowego wynagrodzenia umownego netto określonego w § 3 ust. 1 z ewentualnym zwiększeniem lub zmniejszeniem wynagrodzenia zgodnie z postanowieniami §3 ust. 8 - 12

lub

****depozyt gotówkowy - w wysokości ...% łącznej wartości końcowej wynagrodzenia umownego netto określonego w § 3 ust. 1 z ewentualnym zwiększeniem lub zmniejszeniem wynagrodzenia zgodnie z postanowieniami §3 ust. 8 - 12, zatrzymywany z wystawionej faktury końcowej za wykonane prace. Depozyt gotówkowy potrącany jest z zaokrągleniem do pełnych 100,00 zł w górę.**

6. Z depozytu gotówkowego Zamawiający ma prawo potrącić należność odpowiadającą wartości prac związanych z usunięciem usterek w okresie gwarancyjnym.
7. Zwrot należności nastąpi po dostarczeniu gwarancji **Zamawiającemu** lub po upływie okresu gwarancyjnego (w przypadku nie wystąpienia usterek). Należność jest zwracana na pisemny wniosek Wykonawcy wysokości nominalnej - bez oprocentowania.

§ 10

Przetwarzanie danych osobowych

1. Przetwarzanie danych osobowych z tytułu realizacji umowy odbywać się będzie zgodnie z powszechnie obowiązującymi przepisami, w tym rozporządzeniem Parlamentu Europejskiego i Rady (UE) 2016/679 z dnia 27 kwietnia 2016r. w sprawie ochrony osób fizycznych w związku z przetwarzaniem danych osobowych i w sprawie swobodnego przepływu takich danych oraz uchylenia dyrektywy 95/46/WE (dalej "RODO").
2. ZAMAWIAJĄCY - Administrator danych, realizując nałożony obowiązek informacyjny wobec osób fizycznych - zgodnie z art. 13 i 14 RODO - informuje, że:
 - 1) administratorem danych osobowych jest Opolska Spółdzielnia Mieszkaniowa „Przyszłość” z siedzibą w Opolu, ul. Katowicka 23, tel. nr tel.: 77 453 86 01 do 03, adres email: sekretariat@osm.opole.pl.
 - 2) W Opolskiej Spółdzielni Mieszkaniowej „Przyszłość” wyznaczony został Inspektor Ochrony Danych, z którym można się kontaktować poprzez adres poczty elektronicznej: iod@osm.opole.pl.
 - 3) dane osobowe będą przetwarzane w celach:
 - a) zawarcia i wykonania umowy - na podstawie Art. 6 ust. 1 lit. b) RODO,
 - b) wypełnienia obowiązków prawnych ciążących na ZAMAWIAJĄCYM - Art. 6 ust. 1 lit. c) RODO,
 - c) kontroli prawidłowości realizacji postanowień umowy - Art. 6 ust. 1 lit. b) RODO,
 - d) ochrony praw Zamawiającego wynikających z umowy, a także w celu dochodzenia ewentualnych uprawnień i roszczeń wynikających z umowy - Art. 6 ust. 1 lit. f) RODO,
 - e) przechowywania dokumentacji na wypadek kontroli prowadzonej przez uprawnione organy i podmioty - Art. 6 ust. 1 lit. c) RODO
 - f) przekazywania dokumentacji do archiwum, a następnie jej brakowania - Art. 6 ust. 1 lit. c) RODO
 - 4) odbiorcami danych osobowych będą:
 - a) osoby lub podmioty, którym udostępniona zostanie umowa lub dokumentacja związana z realizacją umowy w oparciu o powszechnie obowiązujące przepisy,
 - b) podmioty przetwarzające dane osobowe w imieniu Zamawiającego, w szczególności podmioty świadczące usługi audytowe, usługi doradcze, usługi nadzoru inwestorskiego,
 - c) inni administratorzy danych, działający na mocy umów zawartych z ZAMAWIAJĄCYM lub na podstawie powszechnie obowiązujących przepisów prawa, w tym:
 - podmioty świadczące pomoc prawną,
 - podmioty świadczące usługi pocztowe lub kurierskie,
 - 5) dane osobowe będą przetwarzane przez okres realizacji zadania, będącego przedmiotem umowy, okres rękojmi i gwarancji, przez okres niezbędny do dochodzenia roszczeń i obrony swoich praw z tytułu realizacji umowy oraz przez okres archiwizacji zgodny z rozporządzeniem Prezesa Rady Ministrów z dnia 18.01.2011r. w sprawie instrukcji kancelaryjnej, jednolitych rzeczowych wykazów akt oraz instrukcji w sprawie organizacji i zakresu działania archiwów zakładowych, a także przez okres, o którym mowa w art. 125 ust. 4 lit. d) w zw. z art. 140 rozporządzenia Parlamentu Europejskiego nr 1303/2013 z dnia 17.12.2013r. w przypadku zamówień współfinansowanych ze środków UE,
 - 6) osobie fizycznej, której dane dotyczą, przysługuje prawo do żądania od administratora dostępu do danych osobowych, do ich sprostowania lub ograniczenia przetwarzania - na

- zasadach określonych w RODO oraz w innych obowiązujących w tym zakresie przepisów prawa,
- 7) osobie fizycznej, której dane dotyczą przysługuje prawo do wniesienia skargi do organu nadzorczego - Prezesa Urzędu Ochrony Danych Osobowych, gdy uzasadnione jest, iż dane osobowe przetwarzane są przez administratora niezgodnie z przepisami RODO,
 - 8) obowiązek podania przez Wykonawcę danych osobowych Zamawiającemu jest warunkiem zawarcia umowy, a także jest niezbędny do realizacji i kontroli należytego wykonania umowy,
 - 9) w odniesieniu do danych osobowych decyzje nie będą podejmowane w sposób zautomatyzowany, stosownie do art. 22 RODO,
 - 10) dane niepozyskane bezpośrednio od osób, których dotyczą, obejmują w szczególności następujące kategorie danych: imię i nazwisko, dane kontaktowe, stosowne uprawnienia do wykonywania określonych czynności, dane wynikające z umów o pracę oraz z innej dokumentacji związanej z kontrolą realizacji przez Wykonawcę obowiązku zatrudnienia na podstawie umowy o pracę,
 - 11) źródłem pochodzenia danych osobowych niepozyskanych bezpośrednio od osoby, której dane dotyczą jest WYKONAWCA.
3. WYKONAWCA zobowiązuje się, przy przekazywaniu Zamawiającemu danych osobowych (w rozumieniu RODO) osób trzecich, każdorazowo przedstawić oświadczenie o spełnieniu obowiązków informacyjnych przewidzianych w art. 13 lub 14 RODO wobec osób fizycznych, od których dane osobowe bezpośrednio lub pośrednio zostały pozyskane lub oświadczenie, że zachodzi wyłączenie stosowania obowiązku informacyjnego stosownie do art. 13 lub 14 RODO. Oświadczenie, o którym mowa w zdaniu pierwszym, należy przedstawić Zamawiającemu każdorazowo przy przekazywaniu m. in. wykazu osób zatrudnionych na podstawie umowy o pracę, wniosku o zmianę osób wskazanych przez Wykonawcę do realizacji umowy oraz uprawnień budowlanych osób skierowanych do realizacji umowy. Wraz z oświadczeniem, o którym mowa w zdaniu pierwszym, WYKONAWCA przekaze Zamawiającemu oświadczenie o realizacji obowiązku, o którym mowa w ust. 4 poniżej.
4. WYKONAWCA zobowiązuje się poinformować, w imieniu Zamawiającego, wszystkie osoby fizyczne, których dane osobowe będą przekazywane Zamawiającemu:
- 1) o fakcie przekazania danych osobowych Zamawiającemu (wskazując wyraźnie, że dane osobowe będą Zamawiającemu przekazane przez Wykonawcę),
 - 2) o tym, że dane osobowe będą przetwarzane przez Zamawiającego,
- o treści klauzuli informacyjnej wskazanej w ust. 2

§ 11

Postanowienia końcowe

1. W sprawach nieuregulowanych niniejszą umową mają zastosowanie przepisy Kodeksu Cywilnego.
2. Spory wynikłe na tle realizacji niniejszej umowy rozstrzygane będą przez właściwy rzeczowo sąd w Opolu.
3. Zmiana treści niniejszej umowy wymaga formy pisemnej pod rygorem nieważności.
4. Umowę sporządzono w dwóch jednobrzmiących egzemplarzach, po jednym dla każdej ze stron.

Do Umowy dodaje się (wg SIWZ i oferty):

– Załącznik nr ...

Zamawiający:
(OSM „Przyszłość”)

Wykonawca:
(.....)

Zamawiający:
Opolska Spółdzielnia Mieszkaniowa „Przyszłość”
ul. Katowicka 23
45-061 Opole

Wykonawca:

.....

.....

(pełna nazwa/firma, adres, w zależności od podmiotu: NIP/PESEL, KRS/CEIDG)
reprezentowany przez:

.....

.....

(imię, nazwisko, stanowisko/podstawa do reprezentacji)

OŚWIADCZENIA WYKONAWCY

Niniejszym oświadczam, że podmiot do którego reprezentacji posiadam uprawnienia:

1. Prace zostaną wykonane z materiałów posiadających dopuszczenie do stosowania, a do odbioru końcowego zostaną dołączone kserokopie tych dokumentów z adnotacją, że materiał został wbudowany na konkretnym budynku przy realizacji zleconych prac i podpisem kierownika budowy lub Oferenta, pod rygorem odmowy zapłaty za wykonane prace;
2. Niezaplanowane roboty dodatkowe, których wartość nie przekroczy 10% wartości umownej zostaną wykonane i będą wyceniane wg składników cenotwórczych jak w kosztorysie ofertowym, ceny materiałów nie wyższe jak średnie wg Sekocenbud; za roboty dodatkowe uznaje się wszystkie prace zlecone przez Zamawiającego niezbędne do prawidłowego wykonania; robotami dodatkowymi nie są prace wynikające z przyjętej technologii robót;
3. Uważam się za związanego z ofertą do czasu rozstrzygnięcia przetargu, a w przypadku wyboru mojej oferty – do czasu podpisania umowy.
4. Akceptuję bez zastrzeżeń warunki zamówienia, opracowaną dokumentację techniczną (projekt budowlano-wykonawczy) oraz wzór umowy stanowiący załącznik do Specyfikacji Istotnych Warunków Zamówienia;
5. Podmiot do którego reprezentacji posiadam uprawnienia:
 - a) spełnia warunki udziału w postępowaniu, o ile zostały one określone przez zamawiającego w ogłoszeniu o zamówieniu lub w zaproszeniu do złożenia oferty,
 - b) posiada kompetencje lub uprawnienia do prowadzenia określonej działalności zawodowej,
 - c) Znajduje się w sytuacji ekonomicznej i finansowej zapewniającej wykonanie zamówienia,
 - d) Posiada zdolności techniczne lub zawodowe zapewniające wykonanie zamówienia,

Jednocześnie oświadczam, że urzędujący członek organu zarządzającego lub nadzorczego, wspólnik spółki w spółce jawnej lub partnerskiej albo komplementariusz w spółce komandytowej, lub komandytowo-akcyjnej, lub prokurent podmiotu który reprezentuję, ani też jego właściciel (w przypadku działalności gospodarczej i spółki cywilnej), a także składający niniejsze oświadczenie, nie zostałem prawomocnie skazany za przestępstwo:

- a) udziału w zorganizowanej grupie przestępczej albo związku mającym na celu popełnienie przestępstwa lub przestępstwa skarbowego, o którym mowa w art. 258 Kodeksu karnego,
- b) o którym mowa w art. 228-230a, art. 250a Kodeksu karnego,
- c) finansowania przestępstwa o charakterze terrorystycznym, o którym mowa w art. 165a Kodeksu karnego, lub przestępstwo udaremniania lub utrudniania stwierdzenia przestępnego pochodzenia pieniędzy lub ukrywania ich pochodzenia, o którym mowa w art. 299 Kodeksu karnego,
- d) o charakterze terrorystycznym, o którym mowa w art. 115 § 20 Kodeksu karnego, lub mające na celu popełnienie tego przestępstwa,

- e) przeciwko obrotowi gospodarczemu, o których mowa w art. 296-307 Kodeksu karnego, przestępstwo oszustwa, o którym mowa w art. 286 Kodeksu karnego, przestępstwo przeciwko wiarygodności dokumentów, o których mowa w art. 270-277d Kodeksu karnego, lub przestępstwo skarbowe.
6. Wypełniłem obowiązki informacyjne przewidziane w art. 13 lub art. 14 RODO¹ wobec osób fizycznych, od których dane osobowe bezpośrednio lub pośrednio pozyskałem w celu ubiegania się o udzielenie zamówienia w niniejszym postępowaniu*
- ¹ rozporządzenie Parlamentu Europejskiego i Rady (UE) 2016/679 z dnia 27 kwietnia 2016r. w sprawie ochrony osób fizycznych w związku z przetwarzaniem danych osobowych i w sprawie swobodnego przepływu takich danych oraz uchylenia dyrektywy 95/46/WE (ogólne rozporządzenie o ochronie danych) (Dz. Urz. UE L 119 z 04.05.2016r)
- * W przypadku gdy wykonawca nie przekazuje danych osobowych innych niż bezpośrednio jego dotyczących lub zachodzi wyłączenie stosowania obowiązku informacyjnego, stosownie do art. 13 ust. 4 lub art. 14 ust. 5 RODO treści oświadczenia wykonawca nie składa (usunięcie treści oświadczenia np. przez jego wykreślenie).

Miejscowość data

.....
(podpis i pieczęć upoważnionego
do reprezentowania firmy)

FORMULARZ OFERTOWY**1) Przedmiot zamówienia :**

Przetarg nieograniczony na wykonanie prac remontowo – budowlanych:

Zadanie 1: wymiana nawierzchni przed lokalami użytkowymi oraz odświeżenia muru oporowego, Opole, ul. Kośnego 33-39

Zadanie 2: remont nawierzchni tarasu wraz z warstwą izolacyjną, Opole, ul. Rodziewiczówny 13A

Zadanie 3: przebudowa nawierzchni ciągu pieszego, Opole, ul. Niemodlińska 63 (północna strona budynku handlowo-usługowego)

2) Zamawiający :

Opolska Spółdzielnia Mieszkaniowa „Przyszłość” w Opolu ul. Katowicka 23

3) Niniejszym przystępujemy do udziału w przetargu nieograniczonym.....
(nazwa firmy/ imię i nazwisko przedsiębiorcy).....
(adres /siedziba firmy, tel /fax)...../.....
NIP REGON e’mail/telefon**4) Oferujemy wykonanie przedmiotu zamówienia w zakresie zgodnym ze Specyfikacją Istotnych Warunków Zamówienia, za cenę ofertową netto:****Zadanie 1:**

.....zł NETTO

Słownie.....zł NETTO,

Zadanie 2:

.....zł NETTO

Słownie.....zł NETTO,

Zadanie 3:

.....zł NETTO

Słownie.....zł NETTO.

5) Termin wykonania zamówienia:

Zadanie 1: 15.11.2023r.

lub

..... licząc od dnia podpisania umowy.
(ilość dni)

Zadanie 2: 15.11.2023r.

lub

..... licząc od dnia podpisania umowy.
(ilość dni)

Zadanie 3: 15.11.2023r.

lub

..... licząc od dnia podpisania umowy.
(ilość dni)

- 5) **Warunki płatności:** płatność w terminie do 30 dni od daty otrzymania przez Zamawiającego prawidłowo wystawionej faktury, po wykonaniu i odbiorze **całości prac w podziale na poszczególne zadania.**
- 6) **Warunki gwarancji:** Udzielamy gwarancji jakości na wykonane roboty remontowe na okres [co najmniej 5 lat].
- 7) **Oświadczam, że:**
- kierownikiem robót* / kierownikiem budowy członkiem izby zawodowej * będzie:
(*niepotrzebne skreślić)
- 9) **Informujemy, że przedmiot zamówienia będzie/ nie będzie* realizowany przy udziale podwykonawców.**

W przypadku udziału podwykonawców należy podać:

- nazwę podwykonawcy,

.....
- zakres przedmiotu zamówienia jaki Oferent zamierza powierzyć podwykonawcy

.....
.....

- 10) Oferta złożona została na stronach, kolejno ponumerowanych od nr..... do nr.....

(* niepotrzebne skreślić)

Załącznikami do niniejszej oferty są:

1. KRS lub CEIDG
2. Kosztorys
3. Polisa odpowiedzialności cywilnej w zakresie prowadzonej działalności o wartości nie mniejszej niż wartość oferowanych do wykonania prac
4. Oświadczenia wykonawcy – załącznik nr 5 do SIWZ;
5. Dokumenty do kryterium oceny ofert o których mowa w pkt.8 SIWZ

Ewentualnie:

1. Pełnomocnictwo w formie oryginału lub kopii poświadczonych notarialnie (gdy ofertę podpisuje osoba, której prawo do reprezentowania firmy nie wynika z dokumentu rejestrowego).
2. Inne

.....
(podpis wykonawcy lub osoby uprawnionej do występowania w imieniu wykonawcy oraz pieczęć firmowa)